

ΓΕΝΙΚΗ ΔΙΕΥΘΥΝΣΗ ΦΟΡΟΛΟΓΙΚΗΣ ΔΙΟΙΚΗΣΗΣ ΤΗΣ Α.Α.Δ.Ε.		
ΔΙΕΥΘΥΝΣΕΙΣ ΤΗΣ Κ.Υ. ΤΗΣ Γ.Δ.Φ.Δ.		
A/A	ΟΡΓΑΝΙΚΕΣ ΜΟΝΑΔΕΣ	ΠΡΟΚΗΡΥΣΣΟΜΕΝΕΣ ΘΕΣΕΙΣ ΕΥΘΥΝΗΣ ΕΠΙΠΕΔΟΥ
1.	ΔΙΕΥΘΥΝΣΗ ΕΛΕΓΧΩΝ (Δ.ΕΛ.)	ΔΙΕΥΘΥΝΣΗΣ
2.	ΔΙΕΥΘΥΝΣΗ ΕΙΣΠΡΑΞΕΩΝ (Δ.ΕΙΣ.)	ΔΙΕΥΘΥΝΣΗΣ
ΠΕΡΙΦΕΡΕΙΑΚΗ ΥΠΗΡΕΣΙΑ ΤΗΣ Γ.Δ.Φ.Δ.		
A/A	ΟΡΓΑΝΙΚΕΣ ΜΟΝΑΔΕΣ	ΠΡΟΚΗΡΥΣΣΟΜΕΝΕΣ ΘΕΣΕΙΣ ΕΥΘΥΝΗΣ ΕΠΙΠΕΔΟΥ
3.	Δ.Ο.Υ. Φ.Α.Ε. ΑΘΗΝΩΝ	ΔΙΕΥΘΥΝΣΗΣ

1. Περιγράμματα θέσεων εργασίας Προϊσταμένων οργανικών μονάδων επιπέδου Διεύθυνσης υπηρεσιών της Γενικής Διεύθυνσης Φορολογικής Διοίκησης της Ανεξάρτητης Αρχής Δημοσίων Εσόδων (Α.Α.Δ.Ε.).

Ο σκοπός των προκηρυσσόμενων θέσεων ευθύνης, οι ειδικές αρμοδιότητες, η γενική περιγραφή καθηκόντων αυτών, οι ειδικές απαιτήσεις, η επιθυμητή εμπειρία, καθώς και τα απαιτούμενα τυπικά και λοιπά επιθυμητά προσόντα προδιαγράφονται στα αντίστοιχα περιγράμματα θέσεων εργασίας, που καθορίστηκαν σύμφωνα με την υπ' αριθμ. ΔΔΑΔ Ε 1176068 ΕΞ 2017/24-11-2017 (Β' 4227) απόφαση του Διοικητή της Ανεξάρτητης Αρχής Δημοσίων Εσόδων (Α.Α.Δ.Ε.), «Καθορισμός Περιγραμμάτων Θέσεων Εργασίας της Ανεξάρτητης Αρχής Δημοσίων Εσόδων (Α.Α.Δ.Ε.)», όπως αυτά ισχύουν σήμερα και προσαρτώνται στην παρούσα, αποτελώντας αναπόσπαστο μέρος αυτής (ΠΑΡΑΡΤΗΜΑΤΑ IV, V, VI).

Επιπλέον, κάθε ειδικότερο καθήκον που απορρέει από αρμοδιότητες που περιγράφονται στις οικείες διατάξεις της υπ' αριθμ. Δ.ΟΡΓ. Α 1036960 ΕΞ 2017/10.03.2017 (Β' 968 & 1238) απόφασης του Διοικητή της Ανεξάρτητης Αρχής Δημοσίων Εσόδων (Α.Α.Δ.Ε.), «Οργανισμός της Ανεξάρτητης Αρχής Δημοσίων Εσόδων (Α.Α.Δ.Ε.)», όπως έχει τροποποιηθεί, συμπληρωθεί και ισχύει, αποτελεί μέρος των καθηκόντων των Προϊσταμένων των προκηρυσσόμενων θέσεων ευθύνης.

2. Δικαίωμα υποβολής αίτησης υποψηφιότητας

2.1. Δικαίωμα υποβολής αίτησης υποψηφιότητας για τις ως άνω προκηρυσσόμενες θέσεις ευθύνης έχουν, σύμφωνα με τα οριζόμενα στις διατάξεις του άρθρου 66 «Κλάδοι Προϊσταμένων Διευθύνσεων και Υποδιευθύνσεων της Κεντρικής Υπηρεσίας» και του άρθρου 67

«Κλάδοι Προϊσταμένων Διευθύνσεων και Υποδιευθύνσεων των Ειδικών Αποκεντρωμένων και Περιφερειακών Υπηρεσιών», της υπ' αριθμ. Δ.ΟΡΓ.Α 1036960 ΕΞ 2017/10.03.2017 (Β' 968 & 1238) Απόφασης του Διοικητή της Ανεξάρτητης Αρχής Δημοσίων Εσόδων (Α.Α.Δ.Ε.), «Οργανισμός της Ανεξάρτητης Αρχής Δημοσίων Εσόδων (Α.Α.Δ.Ε.)», όπως έχει τροποποιηθεί, συμπληρωθεί και ισχύει, υπάλληλοι της Ανεξάρτητης Αρχής Δημοσίων Εσόδων (Α.Α.Δ.Ε.) κατηγορίας ΠΕ του κλάδου Εφοριακών ή υπάλληλοι κατηγορίας ΠΕ οποιουδήποτε κλάδου που πληρούν τις αντίστοιχες προϋποθέσεις διορισμού, όπως αυτές ορίζονται στην υποπερίπτωση α' της περίπτωσης 1 της παραγράφου 3 του άρθρου 61 της προαναφερθείσας απόφασης.

2.2. Οι ανήκοντες στους κλάδους και τις κατηγορίες της προηγούμενης υποπαραγράφου (2.1.) υπάλληλοι, προκειμένου να συμμετάσχουν στη διαδικασία πλήρωσης των ως άνω παρατιθέμενων θέσεων ευθύνης, πρέπει επιπλέον, κατά την ημερομηνία λήξης της προθεσμίας υποβολής αιτήσεων υποψηφιοτήτων, να πληρούν τις προϋποθέσεις επιλογής του άρθρου 26, παρ. 1 και 2 περ. β' του ν. 4389/2016 (Α' 94), όπως έχει τροποποιηθεί και ισχύει, και ειδικότερα εφόσον:

- i) έχουν ασκήσει καθήκοντα Προϊσταμένου Διεύθυνσης επί ένα (1) έτος τουλάχιστον ή
- ii) είναι κάτοχοι αναγνωρισμένου συναφούς διδακτορικού διπλώματος ή απόφοιτοι της Εθνικής Σχολής Δημόσιας Διοίκησης και Αυτοδιοίκησης (Ε.Σ.Δ.Δ.Α.) ή κάτοχοι αναγνωρισμένου συναφούς μεταπτυχιακού τίτλου σπουδών και κατέχουν τον βαθμό Α' ή
- iii) κατέχουν τον βαθμό Α' και έχουν ασκήσει συνολικά τουλάχιστον για ένα (1) έτος καθήκοντα Προϊσταμένου Τμήματος ή
- iv) κατέχουν τον βαθμό Α' με πλεονάζοντα χρόνο τουλάχιστον τέσσερα (4) έτη στον βαθμό αυτόν.

2.3. Για την εφαρμογή των αναφερόμενων διατάξεων, αλλά και τη μοριοδότηση του χρόνου άσκησης καθηκόντων ευθύνης του υποψηφίου, λαμβάνεται υπόψη αποκλειστικά η εν τοις πράγμασι άσκηση καθηκόντων ευθύνης επιπέδου Γενικής Διεύθυνσης, Διεύθυνσης ή Τμήματος, αντίστοιχα, που έχει διανυθεί σε Υπουργεία, Γενικές και Ειδικές Γραμματείες, αποκεντρωμένες διοικήσεις, Ν.Π.Δ.Δ., Ανεξάρτητες Αρχές, Ο.Τ.Α. Α' και Β' βαθμού και Ν.Π.Δ.Δ. αυτών, σε αυτοτελείς δημόσιες υπηρεσίες, καθώς και σε νομικά πρόσωπα ιδιωτικού δικαίου που ανήκουν στη Γενική Κυβέρνηση, όπως εκάστοτε οριοθετείται από την Ελληνική Στατιστική Αρχή στο Μητρώο Φορέων Γενικής Κυβέρνησης.

Στις περιπτώσεις υποψήφιων υπαλλήλων που έχουν ασκήσει καθήκοντα αναπληρωτή Προϊσταμένου οργανικής μονάδας, βάσει των διατάξεων του άρθρου 87 του Υ.Κ., όπως ισχύει, καλούνται οι υποψήφιοι όπως υποβάλουν, με την αίτηση υποψηφιοτήτάς τους, σχετικές

αποφάσεις ή διαταγές που πιστοποιούν τον χρόνο άσκησης καθκόντων αναπληρωτή Προϊσταμένου, οποιουδήποτε επιπέδου, σύμφωνα με τις ισχύουσες διατάξεις.

3. Κωλύματα υποψηφιότητας

3.1. Δεν επιτρέπεται να είναι υποψήφιος για επιλογή σε θέση Προϊσταμένου υπάλληλος στο πρόσωπο του οποίου συντρέχουν τα κωλύματα υποψηφιότητας κατά τα οριζόμενα στις διατάξεις του άρθρου 84 του ν.3528/2007 (Α' 26), όπως αυτό αντικαταστάθηκε από το άρθρο 29 του ν. 4369/2016 (Α' 33), όπως έχει τροποποιηθεί και ισχύει.

Ειδικότερα:

α) Δεν επιτρέπεται να είναι υποψήφιος για επιλογή σε θέση Προϊσταμένου υπάλληλος που αποχωρεί αυτοδικαίως από την υπηρεσία εντός ενός (1) έτους από την ημερομηνία λήξης της προθεσμίας υποβολής των υποψηφιοτήτων.

β) Δεν επιτρέπεται να είναι υποψήφιος για την επιλογή σε θέση Προϊσταμένου ούτε να τοποθετηθεί Προϊστάμενος υπάλληλος ο οποίος διανύει δοκιμαστική υπηρεσία ή τελεί σε διαθεσιμότητα ή αργία ή έχει καταδικαστεί τελεσιδίκως για τα αναφερόμενα στην παράγραφο 1 του άρθρου 8 του Υ.Κ. (ν.3528/2007) αδικήματα ή του έχει επιβληθεί τελεσιδίκως οποιαδήποτε πειθαρχική ποινή ανώτερη του προστίμου αποδοχών τεσσάρων (4) μηνών για οποιοδήποτε πειθαρχικό παράπτωμα μέχρι τη διαγραφή της ποινής κατά το άρθρο 145 του Υ.Κ..

3.2. Περαιτέρω, έχουν εφαρμογή οι διατάξεις των παραγράφων 1, 2 και 5 του άρθρου 27 του ν. 4389/2016, σε συνδυασμό με τις διατάξεις του άρθρου 69 της υπ' αριθμ. Δ.ΟΡΓ. Α1036960 ΕΞ2017/10.03.2017 (Β'968 & 1238) Απόφασης του Διοικητή της Ανεξάρτητης Αρχής Δημοσίων Εσόδων (Α.Α.Δ.Ε.) «*Οργανισμός της Ανεξάρτητης Αρχής Δημοσίων Εσόδων (Α.Α.Δ.Ε.)*», όπως έχει τροποποιηθεί, συμπληρωθεί και ισχύει.

4. Κριτήρια αξιολόγησης των υποψηφιοτήτων

Για την αξιολόγηση των υποψηφίων εφαρμόζονται οι διατάξεις των άρθρων 26 και 38 του ν. 4389/2016, όπως έχουν τροποποιηθεί και ισχύουν, καθώς και οι σχετικές ρυθμίσεις της με αρ. πρωτ. ΔΔΑΔ Γ 1130900 ΕΞ 2016/08.09.2016 (Β' 2922) απόφασης του Γενικού Γραμματέα Δημοσίων Εσόδων του Υπουργείου Οικονομικών «*Καθορισμός της διαδικασίας, των οργάνων και των κριτηρίων αξιολόγησης των υποψηφιοτήτων για την επιλογή Προϊσταμένων οργανικών μονάδων επιπέδου Γενικής Διεύθυνσης, Διεύθυνσης και Τμήματος των υπηρεσιών της Γενικής Γραμματείας Δημοσίων Εσόδων του Υπουργείου Οικονομικών, καθώς και των Υπευθύνων Αυτοτελών Γραφείων αυτής*», όπως έχει τροποποιηθεί, συμπληρωθεί και ισχύει, σύμφωνα με την

αρ. πρωτ. ΔΔΑΔ Γ 1173943 ΕΞ 2016/01.12.2016 (Β' 3985) όμοια, καθώς και με τις αριθμ. ΔΔΑΔ Γ 1063261 ΕΞ 2017/27.04.2017 (Β' 1509), ΔΔΑΔ Γ 1046609 ΕΞ 2018/22.03.2018 (Β' 1233) και ΔΔΑΔ Γ 1101476 ΕΞ 2018/03.07.2018 (Β' 2608, Β' 3070) αποφάσεις του Διοικητή της Ανεξάρτητης Αρχής Δημοσίων Εσόδων (Α.Α.Δ.Ε.).

α) Όσον αφορά στο κριτήριο «Χρόνος απασχόλησης σε συναφή θέση στον ιδιωτικό τομέα» (προϋπηρεσία εκτός δημοσίου τομέα), η προϋπηρεσία αυτή λαμβάνεται υπόψη για τη μοριοδότηση της ομάδας κριτηρίων (β) «Εργασιακή εμπειρία και άσκηση καθηκόντων ευθύνης», εφόσον έχει αναγνωρισθεί σύμφωνα με τους όρους, τις προϋποθέσεις και τη διαδικασία που προβλέπεται στις διατάξεις του π.δ. 69/2016 (Α' 127), κατ' εφαρμογή της παραγράφου 6 του άρθρου 98 του Υπαλληλικού Κώδικα, όπως αντικαταστάθηκε με το άρθρο 26 του ν. 4369/2016, όπως έχει τροποποιηθεί και ισχύει. Ο χρόνος απασχόλησης σε συναφή θέση στον ιδιωτικό τομέα που δεν έχει αναγνωρισθεί, βάσει των κείμενων διατάξεων, πριν από την καταληκτική ημερομηνία υποβολής αιτήσεων υποψηφιότητας, προσμετράται για τη μοριοδότηση του αντίστοιχου κριτηρίου αξιολόγησης, εφόσον έως την οριστικοποίηση του πίνακα προκριθέντων υποψηφίων από το αρμόδιο Συμβούλιο επιλογής ή την έναρξη διεξαγωγής της προβλεπόμενης συνέντευξης κριθεί η εν λόγω συνάφεια από τα αρμόδια υπηρεσιακά συμβούλια. Η συγκέντρωση και προσκόμιση των απαιτούμενων, κατά τα οριζόμενα στις διατάξεις του π.δ. 69/2016, δικαιολογητικών, καθώς και κάθε άλλου στοιχείου που αποδεικνύει ότι συντρέχουν οι απαιτούμενες προϋποθέσεις, αποτελούν ευθύνη του υπαλλήλου.

β) Για την απόδειξη του επιπέδου γλωσσομάθειας λαμβάνονται υπόψη τα οριζόμενα στο π.δ. 50/2001 (Α' 39), όπως έχει τροποποιηθεί και ισχύει, και ειδικότερα στο Παράρτημα Γλωσσομάθειας, το οποίο είναι αναρτημένο στην ιστοσελίδα του Α.Σ.Ε.Π..

5. Διαδικασία υποβολής αιτήσεων υποψηφιότητας - Ηλεκτρονική υποβολή αίτησης - Προθεσμία υποβολής υποψηφιότητας

5.1. Η αίτηση υποψηφιότητας, ως το συνημμένο ΠΑΡΑΡΤΗΜΑ Ι, υποβάλλεται μόνο ηλεκτρονικά στη διεύθυνση d.karkoulia@aade.gr εντός αποκλειστικής προθεσμίας δέκα (10) εργάσιμων ημερών από την καταχώριση της εν λόγω πρόσκλησης στον ιστότοπο της Α.Α.Δ.Ε.: www.aade.gr. Η προθεσμία υποβολής των αιτήσεων υποψηφιότητας **ξεκινά στις 31 Ιανουαρίου 2020 και λήγει στις 13 Φεβρουαρίου 2020.**

5.2. Για την εγκυρότητα της υποψηφιότητας η αίτηση απαιτείται να φέρει την υπογραφή του υποψηφίου [απαιτείται σάρωση της αίτησης, δηλαδή επεξεργασία αυτής μέσω σαρωτή (scanner), πριν από την ηλεκτρονική υποβολή της].

Η αίτηση υποψηφιότητας συνοδεύεται υποχρεωτικά από αναλυτικό βιογραφικό σημείωμα (ως συνημμένο ΠΑΡΑΡΤΗΜΑ II), το οποίο αποτελεί αναπόσπαστο τμήμα της αίτησης, συντάσσεται με ευθύνη του υποψηφίου και επέχει θέση υπεύθυνης δήλωσης. Διόρθωση ή τροποποίηση ή συμπλήρωση των αιτήσεων και των βιογραφικών σημειωμάτων επιτρέπεται μόνο έως την καταληκτική ημερομηνία λήξης της προθεσμίας υποβολής των υποψηφιοτήτων που ορίζεται στην πρόσκληση εκδήλωσης ενδιαφέροντος.

Η συμπλήρωση των εντύπων (ως ΠΑΡΑΡΤΗΜΑ I και ως ΠΑΡΑΡΤΗΜΑ II) είναι υποχρεωτική και πρέπει να γίνεται ηλεκτρονικά σε μορφότυπο word, (το οποίο βρίσκεται αναρτημένο μαζί με την πρόσκληση στον ιστότοπο της Α.Α.Δ.Ε.: www.aade.gr) και όχι χειρόγραφα.

Ο υποψήφιος υποχρεούται να συμπληρώσει τα οικεία πεδία που αναφέρονται στα υπηρεσιακά και προσωπικά του στοιχεία, καθώς και στα τυπικά, εκπαιδευτικά και επαγγελματικά προσόντα που απαιτούνται για τις προκηρυσσόμενες θέσεις ευθύνης, καθώς και τυχόν πρόσθετες άλλες πληροφορίες που εκείνος κρίνει ότι θα συντείνουν στην ευνοϊκότερη αξιολόγηση της υποψηφιότητάς του.

5.3. Η αίτηση υποψηφιότητας συνοδεύεται υποχρεωτικά από Υπεύθυνη Δήλωση του ν.1599/1986 (βλ. συνημμένο ΠΑΡΑΡΤΗΜΑ III). Η Υπεύθυνη Δήλωση απαιτείται να συμπληρωθεί σύμφωνα με τις οδηγίες που βρίσκονται στο αντίστοιχο παράρτημα, να είναι υπογεγραμμένη, να φέρει βεβαίωση του γνησίου της υπογραφής κατά τα προβλεπόμενα στο άρθρο 11 του Κώδικα Διοικητικής Διαδικασίας (ν.2690/1999, όπως έχει τροποποιηθεί και ισχύει) και να αποσταλεί ηλεκτρονικά στην ίδια διεύθυνση. Διευκρινίζεται ότι απαιτείται σάρωση της Υπεύθυνης Δήλωσης, δηλαδή επεξεργασία της μέσω σαρωτή (scanner), μετά την υπογραφή και τη θεώρηση του γνησίου υπογραφής αυτής.

5.4. Η εκπρόθεσμη υποβολή αιτήσεων ή η μη υποβολή Υπεύθυνων Δηλώσεων, κατά τα ανωτέρω αναφερθέντα, συνεπάγεται τον αποκλεισμό των υποψηφίων από τη διαδικασία επιλογής.

5.5. Οι προϋποθέσεις και τα προσόντα επιλογής πρέπει να συντρέχουν κατά την ημερομηνία λήξης της προθεσμίας υποβολής αιτήσεων υποψηφιότητας.

6. Γνωστοποίηση πρόσκλησης εκδήλωσης ενδιαφέροντος

6.1. Η παρούσα πρόσκληση αναρτάται αμελλητί στην ιστοσελίδα του προγράμματος «ΔΙΑΥΓΕΙΑ».

6.2. Μετά την ανάρτησή της δημοσιεύεται στον ιστότοπο της Ανεξάρτητης Αρχής Δημοσίων Εσόδων (Α.Α.Δ.Ε.) www.aade.gr.

6.3. Οι αποδέκτες της παρούσας γνωστοποιούν, με κάθε πρόσφορο τρόπο, την πρόσκληση στους υπαλλήλους που ανήκουν οργανικά στην Ανεξάρτητη Αρχή Δημοσίων Εσόδων (Α.Α.Δ.Ε.).

**Ο ΔΙΟΙΚΗΤΗΣ
ΤΗΣ ΑΝΕΞΑΡΤΗΤΗΣ ΑΡΧΗΣ
ΔΗΜΟΣΙΩΝ ΕΣΟΔΩΝ
ΓΕΩΡΓΙΟΣ ΠΙΤΣΙΛΗΣ**

Συνημμένα:

1. ΠΑΡΑΡΤΗΜΑ I: Υπόδειγμα Αίτησης Υποψηφιότητας
2. ΠΑΡΑΡΤΗΜΑ II: Υπόδειγμα Βιογραφικού Σημειώματος Υποψηφίου
3. ΠΑΡΑΡΤΗΜΑ III: Υπεύθυνη Δήλωση
4. ΠΑΡΑΡΤΗΜΑ IV: Περίγραμμα θέσης εργασίας Προϊσταμένου της Διεύθυνσης Ελέγχων (Δ.ΕΛ.) της Γ.Δ.Φ.Δ.
5. ΠΑΡΑΡΤΗΜΑ V: Περίγραμμα θέσης εργασίας Προϊσταμένου της Διεύθυνσης Εισπράξεων (Δ.ΕΙΣ.) της Γ.Δ.Φ.Δ.
6. ΠΑΡΑΡΤΗΜΑ VI: Περίγραμμα Θέσης Εργασίας Προϊσταμένου Διεύθυνσης Δ.Ο.Υ. Φ.Α.Ε. της Γ.Δ.Φ.Δ.

ΠΑΡΑΡΤΗΜΑ Ι

ΑΙΤΗΣΗ ΥΠΟΨΗΦΙΟΤΗΤΑΣ

Προς: Την Ανεξάρτητη Αρχή Δημοσίων Εσόδων (Α.Α.Δ.Ε.)

Γενική Δ/ση Ανθρώπινου Δυναμικού και Οργάνωσης

- Διεύθυνση Διαχείρισης Ανθρώπινου Δυναμικού
- Τμήμα Γ' Σταδιοδρομίας Ανθρώπινου Δυναμικού

ΠΡΟΣΩΠΙΚΑ ΣΤΟΙΧΕΙΑ ΥΠΟΨΗΦΙΟΥ

1. Επώνυμο:.....
2. Όνομα:.....
3. Πατρώνυμο:.....
4. Ημερομηνία γέννησης:.....
5. Αριθμός μητρώου του υπαλλήλου:.....
6. Α.Δ.Τ.:.....
7. Τηλέφωνο επικοινωνίας:.....
8. Διεύθυνση ηλεκτρονικού ταχυδρομείου (e-mail):.....

ΣΤΟΙΧΕΙΑ ΥΠΗΡΕΣΙΑΚΗΣ ΚΑΤΑΣΤΑΣΗΣ ΥΠΟΨΗΦΙΟΥ

1. Φορέας οργανικής θέσης:.....
2. Υπηρεσία με απόσπαση:.....
3. Θέση που κατέχει ο υποψήφιος:.....
4. Κλάδος/κατηγορία/βαθμός:.....
5. Αρμόδια Διεύθυνση Προσωπικού/Διοικητικού:.....
6. Ημερομηνία/ΦΕΚ διορισμού:.....

ΘΕΣΗ ΕΥΘΥΝΗΣ ΕΚΔΗΛΩΣΗΣ ΕΝΔΙΑΦΕΡΟΝΤΟΣ:

Αρ. πρωτ. ΔΔΑΔ Γ..... πρόσκλησης εκδήλωσης ενδιαφέροντος.

- i.
- ii.
- iii.
- iv.

ΗΜΕΡΟΜΗΝΙΑ:/...../2020

Ο / Η αιτ.....

ΠΑΡΑΡΤΗΜΑ ΙΙ

ΒΙΟΓΡΑΦΙΚΟ ΣΗΜΕΙΩΜΑ ΥΠΟΨΗΦΙΟΥ

ΣΤΟΙΧΕΙΑ ΥΠΟΨΗΦΙΟΥ ΥΠΑΛΛΗΛΟΥ

1. Επώνυμο:.....
2. Όνομα:.....
3. Πατρώνυμο:.....
4. Αριθμός μητρώου του υπαλλήλου:.....
5. Συνολικός χρόνος υπηρεσίας:.....¹

Α. ΤΥΠΙΚΑ, ΕΚΠΑΙΔΕΥΤΙΚΑ ΠΡΟΣΟΝΤΑ & ΠΡΟΣΟΝΤΑ ΕΠΑΓΓΕΛΜΑΤΙΚΗΣ ΚΑΤΑΡΤΙΣΗΣ						
A/A	Κατηγορία τίτλου	Τίτλοι σπουδών (Αναλυτική καταγραφή των στοιχείων που ζητούνται)				Αριθμός μορίων²
A.1.	Βασικός τίτλος σπουδών					
A.2.	Δεύτερος τίτλος σπουδών (της ίδιας εκπαιδευτικής βαθμίδας με τον βασικό τίτλο σπουδών)					
A.3.	Μεταπτυχιακός τίτλος σπουδών, ετήσιας τουλάχιστον διάρκειας					
A.4.	Δεύτερος Μεταπτυχιακός τίτλος σπουδών, ετήσιας τουλάχιστον διάρκειας					
A.5.	Επιτυχής αποφοίτηση από την Ε.Σ.Δ.Δ.Α					
A.6.	Διδακτορικό δίπλωμα					
A.7.	Πιστοποιημένη Επιμόρφωση από το Ε.Κ.Δ.Δ.Α, κατά την τελευταία 10ετία	Όνομασία:.....				
A.8.	Πιστοποιημένη γλωσσομάθεια	Γλώσσα	Άριστα	Πολύ καλά	Καλά	Αριθμός μορίων³
Σύνολο μορίων τυπικών, εκπαιδευτικών προσόντων και προσόντων επαγγελματικής κατάρτισης⁴						

¹ Έως την ημερομηνία λήξης της προθεσμίας της πρόσκλησης πλήρωσης θέσεων ευθύνης

² Συμπληρώνεται από την υπηρεσία

³ Συμπληρώνεται από την υπηρεσία

⁴ Συμπληρώνεται από την υπηρεσία

A. ΓΕΝΙΚΟ ΣΥΝΟΛΟ ΜΟΡΙΩΝ ΤΥΠΙΚΩΝ, ΕΚΠΑΙΔΕΥΤΙΚΩΝ ΠΡΟΣΟΝΤΑ & ΠΡΟΣΟΝΤΩΝ ΕΠΑΓΓΕΛΜΑΤΙΚΗΣ ΚΑΤΑΡΤΙΣΗΣ: (προκύπτει από τον πολλαπλασιασμό του συνολικού αριθμού μορίων της Α' ομάδας με τον αντίστοιχο συντελεστή βαρύτητας, ανά θέση ευθύνης)

B. ΕΡΓΑΣΙΑΚΗ ΕΜΠΕΙΡΙΑ ΚΑΙ ΑΣΚΗΣΗ ΚΑΘΗΚΟΝΤΩΝ ΕΥΘΥΝΗΣ

A/A	Χρόνος εμπειρίας και άσκηση καθηκόντων ευθύνης	(Έτη και μήνες άσκησης καθηκόντων ευθύνης)	Αριθμός μορίων ⁵
B.1.	Χρόνος υπηρεσίας στο δημόσιο τομέα ⁶ , με ανώτατο όριο τα 33 έτη		
B.2.	Χρόνος απασχόλησης σε συναφή θέση στον ιδιωτικό τομέα, που έχει αναγνωρισθεί σύμφωνα με τις διατάξεις του άρθρου 98 του Υ.Κ., όπως ισχύει, (με ανώτατο όριο τα 7 έτη)		
B.3.	Χρόνος άσκησης καθηκόντων ευθύνης στο δημόσιο τομέα, με ανώτατο όριο τα 10 έτη		
Σύνολο μορίων από εργασιακή εμπειρία και άσκηση καθηκόντων ευθύνης			

B. ΓΕΝΙΚΟ ΣΥΝΟΛΟ ΜΟΡΙΩΝ ΕΡΓΑΣΙΑΚΗΣ ΕΜΠΕΙΡΙΑΣ ΚΑΙ ΑΣΚΗΣΗΣ ΚΑΘΗΚΟΝΤΩΝ ΕΥΘΥΝΗΣ: (προκύπτει από τον πολλαπλασιασμό του συνολικού αριθμού μορίων της Β' ομάδας με τον αντίστοιχο συντελεστή βαρύτητας, ανά θέση ευθύνης)

⁵ Συμπληρώνεται από την υπηρεσία

⁶ Χρόνος προϋπηρεσίας που έχει διανυθεί στο δημόσιο και έχει αναγνωρισθεί, σύμφωνα με τις διατάξεις του άρθρου 98 του Υ.Κ., όπως αντικαταστάθηκε με το άρθρο 26 του ν.4369/2016 (Α' 33) σε συνδυασμό με το άρθρο 11 του ν.4354/2015 (Α' 176).

(B.3.) Αναλυτική απεικόνιση άσκησης καθηκόντων ευθύνης στο δημόσιο τομέα				
A/A	ΘΕΣΕΙΣ ΕΥΘΥΝΗΣ	ΕΤΗ	ΜΗΝΕΣ	ΗΜΕΡΕΣ
1.	Γενικής Διεύθυνσης			
2.	Διεύθυνσης/Υποδιεύθυνσης			
3.	Τμήματος			
4.	Υπεύθυνος Αυτοτελούς Γραφείου			
Συνολικός χρόνος άσκησης καθηκόντων σε θέσεις ευθύνης				

Γ. ΑΞΙΟΛΟΓΗΣΗ ⁷			
A/A	Εκθέσεις Αξιολόγησης		
Γ.1.	Έκθεσης Αξιολόγησης έτους 201....		
Γ.2.	Έκθεσης Αξιολόγησης έτους 201....		
Γ.3.	Έκθεσης Αξιολόγησης έτους 201....		
Σύνολο μορίων από την Αξιολόγηση		Βάσει του μέσου όρου αξιολόγησης των εντύπων αξιολόγησης της απόδοσης του υποψηφίου που έλαβε κατά την τελευταία τριετία.	Αριθμός μορίων ⁸

Γ. ΓΕΝΙΚΟ ΣΥΝΟΛΟ ΜΟΡΙΩΝ ΑΠΟ ΤΗΝ ΑΞΙΟΛΟΓΗΣΗ: (προκύπτει από τον πολλαπλασιασμό του συνολικού αριθμού μορίων της Γ' ομάδας με τον αντίστοιχο συντελεστή βαρύτητας, ανά θέση ευθύνης)

⁷ Κατά την πρώτη εφαρμογή του άρθρου 38, παρ.7 του ν.4389/2016 (Α'94), ο υποψήφιος λαμβάνει τον ανώτατο αριθμό μορίων, ήτοι τα 1.000 μόρια, κατ' εφαρμογή των διατάξεων του άρθρου 58 του ν.4403/2016 (Α' 125).

⁸ Συμπληρώνεται από την υπηρεσία

ΣΥΝΟΛΙΚΗ ΒΑΘΜΟΛΟΓΙΑ ΥΠΟΨΗΦΙΟΥ		ΑΡΙΘΜΟΣ ΜΟΡΙΩΝ ⁹
A)	Μοριοδότηση βάσει τυπικών, εκπαιδευτικών προσόντων και προσόντων επαγγελματικής κατάρτισης	
B)	Μοριοδότηση βάσει εργασιακής εμπειρίας και άσκησης καθηκόντων ευθύνης	
Γ)	Μοριοδότηση βάσει αξιολόγησης ¹⁰	
ΣΥΝΟΛΟ ΜΟΡΙΩΝ (Α) + (Β) + (Γ)		

ΠΡΟΣΘΕΤΑ ΠΡΟΣΟΝΤΑ ΚΑΙ ΕΙΔΙΚΕΣ ΔΡΑΣΤΗΡΙΟΤΗΤΕΣ ΤΟΥ ΥΠΟΨΗΦΙΟΥ

Ο υποψήφιος δύναται να καταγράψει όσα πρόσθετα προσόντα δεν περιλαμβάνονται στα τυποποιημένα πεδία της φόρμας, τα οποία συνιστούν στοιχεία του βιογραφικού σημειώματός του και κρίνει ότι θα συντείνουν στην ευνοϊκότερη αξιολόγηση της υποψηφιότητάς του. Τα επιπρόσθετα προσόντα δεν μοριοδοτούνται.

- I.
- II.
- III.

⁹ Συμπληρώνεται από την υπηρεσία

¹⁰ Κατά την πρώτη εφαρμογή του άρθρου 38, παρ.7 του ν.4389/2016 (Α'94), ο υποψήφιος λαμβάνει τον ανώτατο αριθμό μορίων, ήτοι τα 1.000 μόρια, κατ' εφαρμογή των διατάξεων του άρθρου 58 του ν.4403/2016 (Α' 125).

ΠΑΡΑΡΤΗΜΑ ΙΙΙ

ΥΠΕΥΘΥΝΗ ΔΗΛΩΣΗ

(άρθρο 8 Ν.1599/1986)

Η ακρίβεια των στοιχείων που υποβάλλονται με αυτή τη δήλωση μπορεί να ελεγχθεί με βάση το αρχείο άλλων υπηρεσιών
(άρθρο 8 παρ. 4 Ν. 1599/1986)

ΠΡΟΣ(1):	ΔΙΕΥΘΥΝΣΗ ΔΙΑΧΕΙΡΙΣΗΣ ΑΝΘΡΩΠΙΝΟΥ ΔΥΝΑΜΙΚΟΥ ΤΗΣ ΑΝΕΞΑΡΤΗΤΗΣ ΑΡΧΗΣ ΔΗΜΟΣΙΩΝ ΕΣΟΔΩΝ						
Ο – Η Όνομα:				Επώνυμο:			
Όνομα και Επώνυμο Πατέρα:							
Όνομα και Επώνυμο Μητέρας:							
Ημερομηνία γέννησης(2):							
Τόπος Γέννησης:							
Αριθμός Δελτίου Ταυτότητας:				Τηλ:			
Τόπος Κατοικίας:			Οδός:			Αριθ:	ΤΚ:
Αρ. Τηλεομοιτύπου (Fax):				Δ/ση Ηλεκτρ. Ταχυδρομείου (Email):			

Με ατομική μου ευθύνη και γνωρίζοντας τις κυρώσεις (3), που προβλέπονται από τις διατάξεις της παρ. 6 του άρθρου 22 του Ν. 1599/1986, δηλώνω ότι, τόσο ο/η ίδιος/α, όσο και ο/η σύζυγος και τα προστατευόμενα μέλη μου:

α) **έχουμε** υποβάλει τις δηλώσεις φορολογίας, που ορίζονται στις εκάστοτε ισχύουσες διατάξεις, καθώς και έχουμε δηλώσει το σύνολο των εισοδημάτων μας και των περιουσιακών μας στοιχείων, όπως προσδιορίζονται από τις διατάξεις αυτές,

β) **είμαστε** ενήμεροι για τυχόν οφειλές μας προς το δημόσιο,

γ1) δεν είμαστε δικαιούχοι ή τελικοί πραγματικοί δικαιούχοι τραπεζικού λογαριασμού ή άλλου περιουσιακού στοιχείου το οποίο ανήκει σε εταιρεία εγκατεστημένη σε κράτος μη συνεργάσιμο στον φορολογικό τομέα ή κράτος με προνομιακό φορολογικό καθεστώς, κατά την έννοια του άρθρου 65 του Ν. 4172/2013,

ή (4)
γ2) είμαστε δικαιούχοι ή τελικοί πραγματικοί δικαιούχοι τραπεζικού λογαριασμού ή άλλου περιουσιακού στοιχείου το οποίο ανήκει σε εταιρεία εγκατεστημένη σε κράτος μη συνεργάσιμο στον φορολογικό τομέα ή κράτος με προνομιακό φορολογικό καθεστώς, κατά την έννοια του άρθρου 65 του Ν. 4172/2013, και πρόκειται για εισοδήματα ή περιουσιακά στοιχεία, κατά περίπτωση, τα οποία έχουν φορολογηθεί ή νόμιμα απαλλαγεί στην Ελλάδα και

δ) έχω υποβάλει στην Υπηρεσία την προβλεπόμενη Δήλωση Περιουσιακής Κατάστασης, κατ' εφαρμογή των διατάξεων του άρθρου 28 του Ν. 3528/2007, όπως ισχύει. (5)

Ημερομηνία:/...../2020

Ο – Η Δηλ.

(Υπογραφή)

(1) Αναγράφεται από τον ενδιαφερόμενο πολίτη ή Αρχή ή η Υπηρεσία του δημόσιου τομέα, που απευθύνεται η αίτηση.

(2) Αναγράφεται ολογράφως.

(3) «Όποιος εν γνώσει του δηλώνει ψευδή γεγονότα ή αρνείται ή αποκρύπτει τα αληθινά με έγγραφη υπεύθυνη δήλωση του άρθρου 8 τιμωρείται με φυλάκιση τουλάχιστον τριών μηνών. Εάν ο υπαίτιος αυτών των πράξεων σκόπευε να προσπορίσει στον εαυτόν του ή σε άλλον περιουσιακό όφελος βλάπτοντας τρίτον ή σκόπευε να βλάψει άλλον, τιμωρείται με κάθειρξη μέχρι 10 ετών.

(4) Ο /Η δηλών/ούσα ανάλογα με την κατηγορία στην οποία υπάγεται συμπληρώνει (κυκλώνει) κατά περίπτωση τη σχετική ένδειξη (γ1) ή (γ2) στην υπεύθυνη δήλωσή του και την μονογράφει παραπλεύρως.

(5) Σε περίπτωση ανεπάρκειας χώρου η δήλωση συνεχίζεται στην πίσω όψη της και υπογράφεται από τον δηλούντα ή την δηλούσα

ΠΑΡΑΡΤΗΜΑ IV

ΠΕΡΙΓΡΑΜΜΑ ΘΕΣΗΣ ΕΡΓΑΣΙΑΣ

Τίτλος της θέσης εργασίας: Προϊστάμενος της Διεύθυνσης Ελέγχων

Διεύθυνση: Διεύθυνση Ελέγχων

Άμεσα Προϊστάμενος: Γενικός Διευθυντής Φορολογικής Διοίκησης

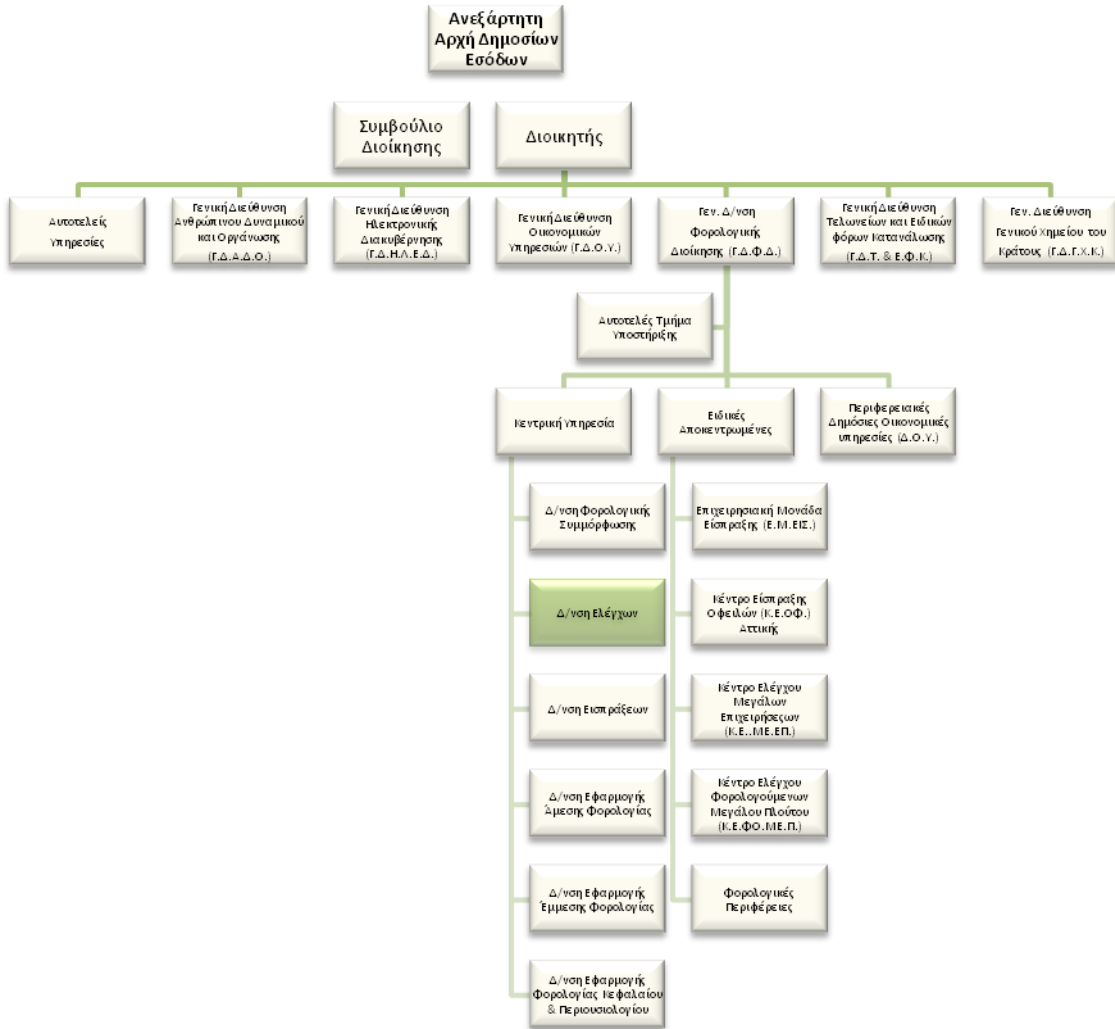

Άμεσα υφιστάμενοι:

Ο Προϊστάμενος Διεύθυνσης Ελέγχων είναι άμεσος προϊστάμενος επτά (7) Προϊσταμένων Τμημάτων, ως κατωτέρω:



Σκοπός της θέσης εργασίας:

Ο ρόλος του Προϊσταμένου της Διεύθυνσης Ελέγχων είναι να διασφαλίζει: **την οργάνωση, τον επιχειρησιακό σχεδιασμό και συντονισμό του φοροελεγκτικού μηχανισμού για την μεγιστοποίηση της διασφάλισης των συμφερόντων του Δημοσίου.**

Ειδικές αρμοδιότητες:

- Διευθύνει και συντονίζει, σε συνεργασία με τον Γενικό Διευθυντή Φορολογικής Διοίκησης, την εκπόνηση, την παρακολούθηση και την αξιολόγηση του ετήσιου επιχειρησιακού σχεδίου ελέγχων και των ειδικών επιχειρησιακών προγραμμάτων με σκοπό την πάταξη της φοροδιαφυγής.
- Συμβάλλει στην αποτελεσματική διοίκηση και στη βελτίωση της επιχειρησιακής απόδοσης της Γενικής Διεύθυνσης Φορολογικής Διοίκησης, σύμφωνα με τις κατευθύνσεις του Προϊσταμένου της Γενικής Διεύθυνσης.
- Διοικεί τη Διεύθυνση κατά τρόπο ώστε να διασφαλίζει την εύρυθμη λειτουργία της μέσω της αξιοποίησης και ανάπτυξης του ανθρώπινου δυναμικού που διαθέτει.
- Συμβάλλει στο πρόγραμμα μεταρρύθμισης της Α.Α.Δ.Ε. και προωθεί την επιτυχή υλοποίησή του.

Καθήκοντα συγκεκριμένης θέσης Διευθυντή

Ο Διευθυντής:

- Διασφαλίζει την ορθή εφαρμογή της νομοθεσίας σε θέματα ελέγχου:
 - α) συντονίζοντας σε καθημερινή βάση την παροχή προφορικών και έγγραφων διευκρινίσεων προς τις περιφερειακές και αποκεντρωμένες ελεγκτικές υπηρεσίες,
 - β) λαμβάνοντας αποφάσεις σε πιο σύνθετα ζητήματα ερμηνείας και εφαρμογής,
 - γ) επιλύοντας σε συνεργασία με τον Προϊστάμενο της Γενικής Διεύθυνσης τα περίπλοκα ζητήματα ελέγχου.
- Μελετά και προτείνει στην ιεραρχία την προσαρμογή του νομικού πλαισίου και την έκδοση κανονιστικών πράξεων για θέματα ελέγχου.
- Μεριμνά για τον εντοπισμό και την καταπολέμηση της φοροαποφυγής και την πάταξη της φοροδιαφυγής καθώς και τη βελτίωση της αποτελεσματικότητας, της αποδοτικότητας και της ποιότητας του ελεγκτικού έργου του φοροελεγκτικού μηχανισμού. Στο πλαίσιο αυτό, εποπτεύει τη διενέργεια στόχευσης για την επιλογή υποθέσεων προς έλεγχο με την χρήση μεθόδων ανάλυσης κινδύνου.
- Παρέχει κατευθύνσεις στους υπαλλήλους που συμμετέχουν σε επιτροπές, ομάδες εργασίας, συνέδρια και συσκέψεις της Ευρωπαϊκής Ένωσης, με σκοπό την εκπροσώπηση της χώρας επί θεμάτων αμοιβαίας διοικητικής συνδρομής, ανταλλαγής πληροφοριών και καταπολέμησης της

απάτης του ενδοκοινοτικού Φ.Π.Α. και επιβλέπει την αξιοποίηση της πληροφορίας για τη στόχευση επικίνδυνων υποθέσεων προς έλεγχο και για την ενημέρωση των ελεγκτικών Υπηρεσιών.

- Εκπροσωπεί την χώρα μας ως Εθνικός Συντονιστής του Δικτύου EUROFISC (EUROFISCNATIONALCOORDINATOR).
- Συντονίζει και παρέχει κατευθύνσεις για την αποτελεσματική τήρηση και ενημέρωση των βάσεων δεδομένων αρμοδιότητας της Διεύθυνσης (βάση δεδομένων εκδοτών και ληπτών εικονικών φορολογικών στοιχείων, μητρώο εξωχώριων εταιρειών).
- Διαχειρίζεται, συντονίζει και μεριμνά για την αποτελεσματική τοποθέτηση, την αξιολόγηση και την ανάπτυξη του ανθρώπινου δυναμικού της Διεύθυνσης, σε συνεργασία με τους προϊστάμενους των Τμημάτων, με σκοπό την αποδοτικότερη αξιοποίηση του προσωπικού και τη βέλτιστη λειτουργία της Διεύθυνσης.
- Εισηγείται προς το Γραφείο Υποστήριξης του Προϊσταμένου της Γενικής Διεύθυνσης σχετικά με τις εκπαιδευτικές ανάγκες των υπαλλήλων των περιφερειακών μονάδων σε θέματα αρμοδιότητας της Διεύθυνσης.
- Καθορίζει και επιβλέπει τη διαδικασία παρακολούθησης, υλοποίησης και αξιολόγησης των στόχων τόσο της Διεύθυνσης όσο και της ειδικότερης στοχοθεσίας των περιφερειακών υπηρεσιών στα θέματα ελέγχου. Διασφαλίζει την έγκαιρη επίτευξη των στόχων, μέσω της ενεργούς εποπτείας των υφισταμένων, την παροχή κατευθύνσεων και την ανάληψη πρωτοβουλιών για την επίλυση θεμάτων.
- Συντονίζει και επιβλέπει τις ενέργειες και τις διαδικασίες σχετικά με το μητρώο φορολογουμένων.
- Επικοινωνεί: α) με τους Προϊσταμένους των Δ.Ο.Υ. και των ελεγκτικών κέντρων σε τακτική βάση για την επίλυση ζητημάτων ελέγχου, β) με τους Προϊσταμένους των άλλων Διευθύνσεων της Γενικής Διεύθυνσης Φορολογικής Διοίκησης σε τακτική βάση, γ) με οικονομικούς φορείς, με σκοπό την βελτίωση της συμμόρφωσης καθώς και της ελεγκτικής διαδικασίας και την επίλυση ζητημάτων που προκύπτουν από αυτήν και δ) με ξένες φορολογικές διοικήσεις για το συντονισμό διμερών ελέγχων

Χρήση πόρων/Εργαλεία

- Αξιοποιεί σε καθημερινή βάση τις ηλεκτρονικές βάσεις δεδομένων της Α.Α.Δ.Ε. (TAXIS, ELENXIS) με σκοπό την άντληση πληροφοριών και στοιχείων, καθώς και τις βάσεις δεδομένων που έχει αναπτύξει εσωτερικά η Διεύθυνση.

Ειδικές συνθήκες εργασίας

- Συνθήκες εργασίας σε περιβάλλον συναισθηματικού φόρτου και χρονικών προθεσμιών (περιστασιακή επαφή με φορολογουμένους σε περιπτώσεις **αυξημένης** δυσκολίας).

Απαιτούμενα τυπικά προσόντα

Τυπικές προϋποθέσεις, κλάδος και κατηγορία όπως ορίζονται στο άρθρο 26 του ν. 4389/16 και τον Οργανισμό της Α.Α.Δ.Ε.

Επιθυμητή Εμπειρία

- Θητεία (1) έτους σε θέση Πρ/νου Δ/νσης αντίστοιχης οργανικής μονάδας ή
- Θητεία (2) ετών σε θέση Πρ/νου Υπ/νσης αντίστοιχης οργανικής μονάδας, ή
- Θητεία (3) ετών σε θέση ευθύνης Πρ/νου τμήματος αντίστοιχης οργανικής μονάδας

Λοιπά επιθυμητά προσόντα

- Πτυχίο Α.Ε.Ι.-Α.Τ.Ε.Ι. συναφές με τα αντικείμενα της Θέσης, κατά προτίμηση Νομικής, Οικονομικών, ή Διοικητικών σχολών της ημεδαπής ή της αλλοδαπής ή πτυχίο ή δίπλωμα τμημάτων Α.Ε.Ι.-Α.Τ.Ε.Ι. της ημεδαπής ή αλλοδαπής οποιασδήποτε κατεύθυνσης με αναγνωρισμένο μεταπτυχιακό ή διδακτορικό τίτλο σπουδών νομικής, οικονομικής ή διοικητικής κατεύθυνσης.

- Ενδεδειγμένη γνώση και κατανόηση των αντικειμένων και της σχετικής νομοθεσίας για τα αντικείμενα της Θέσης.
- Μεταπτυχιακός τίτλος σπουδών σε συναφές προς τη Διεύθυνση αντικείμενο.
- Αποφοίτηση από την Εθνική Σχολή Δημόσιας Διοίκησης.
- Καλή γνώση της αγγλικής γλώσσας (όπως αυτή ορίζεται από το Α.Σ.Ε.Π.).
- Γνώση χειρισμού ηλεκτρονικών υπολογιστών στα αντικείμενα: α) επεξεργασίας κειμένων, β) υπολογιστικών φύλλων και γ) υπηρεσιών διαδικτύου.
- Διοικητικές, επικοινωνιακές και ηγετικές ικανότητες.
- Δεξιότητες επίλυσης προβλημάτων, λήψης αποφάσεων, παρακίνησης και διαχείρισης απόδοσης.

Προφίλ Ικανοτήτων

ΘΕΣΗ ΕΡΓΑΣΙΑΣ: Προϊστάμενος Διεύθυνσης Ελέγχων				
Ικανότητες	Απαιτούμενο επίπεδο επάρκειας			
	Επίπεδο 1	Επίπεδο 2	Επίπεδο 3	Επίπεδο 4
Επαγγελματικές ικανότητες				
1. Ομαδική Εργασία και Συνεργασία				
2. Γραπτή και Προφορική Επικοινωνία				
3. Λήψη Αποφάσεων				
4. Επίλυση Προβλημάτων				
5. Προσανατολισμός στα Αποτελέσματα				
6. Προσανατολισμός στον αποδέκτη υπηρεσιών (πολίτη, συνάδελφο)				
7. Προσαρμοστικότητα				
8. Διαχείριση Τεχνολογίας				
Επιχειρησιακές Ικανότητες				
1. Επιχειρησιακή νομοθεσία – διαδικασίες Α.Α.Δ.Ε.				
2. Διοικητικές διαδικασίες				
3. Σχεδιασμός και υλοποίηση επιχειρησιακών σχεδίων				
4. Αξιολόγηση/ πρόταση τροποποίησης θεσμικού πλαισίου (επεξεργασία κανονιστικών πράξεων, εγκυκλίων κλπ)				
5. Επεξεργασία/ανάλυση πληροφοριακών στοιχείων				
Ικανότητες Διοίκησης				
1. Ηγεσία				
2. Διαχείριση ανθρώπινου δυναμικού				

ΠΑΡΑΡΤΗΜΑ V

ΠΕΡΙΓΡΑΜΜΑ ΘΕΣΗΣ ΕΡΓΑΣΙΑΣ

Τίτλος της θέσης εργασίας: Προϊστάμενος Διεύθυνσης Εισπράξεων

Διεύθυνση: Διεύθυνση Εισπράξεων

Οργανισμός: Ανεξάρτητη Αρχή Δημοσίων Εσόδων

Άμεσα Προϊστάμενος: Προϊστάμενος της Γενικής Δ/σης Φορολογικής Διοίκησης

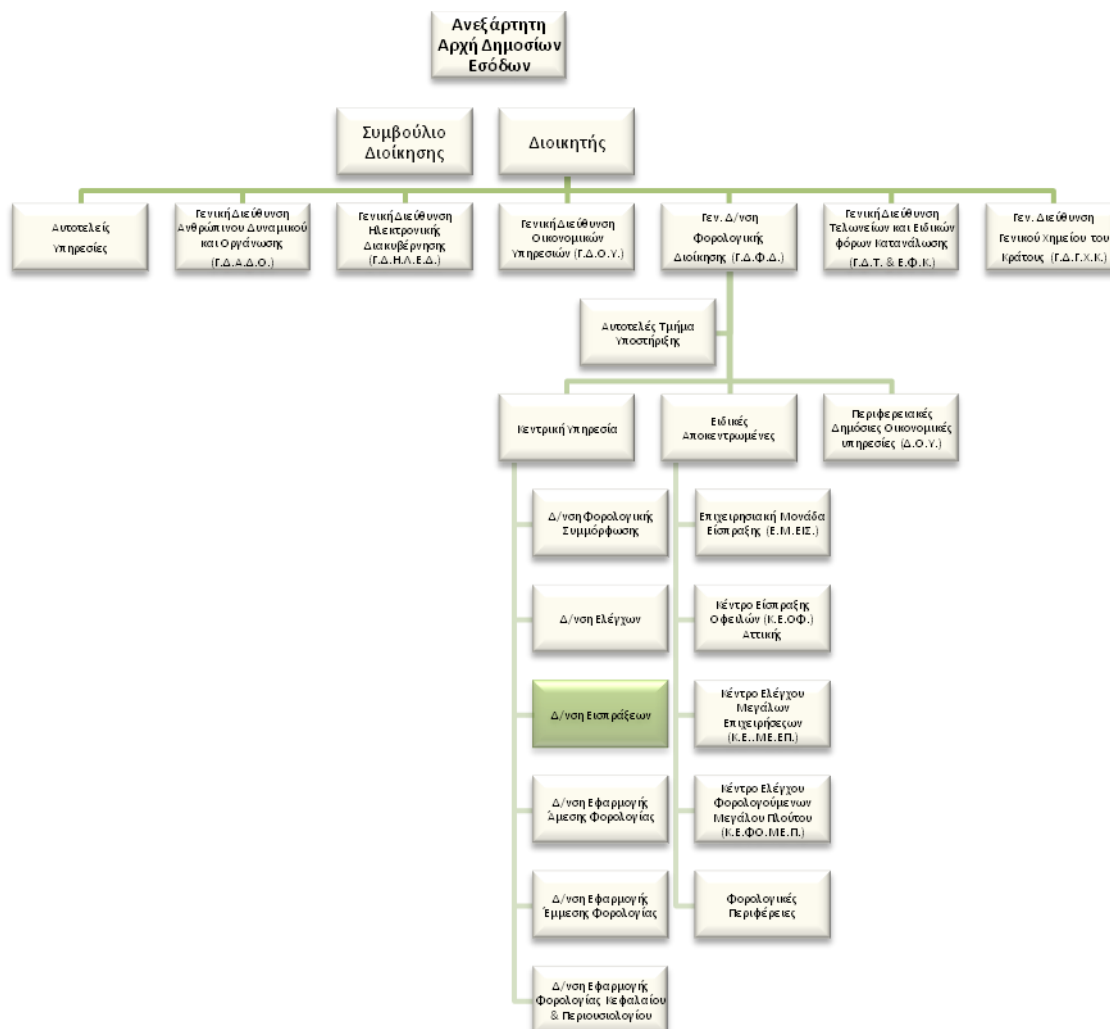

Άμεσα υφιστάμενοι:

Ο Προϊστάμενος Διεύθυνσης Εισπράξεων είναι άμεσος προϊστάμενος πέντε (5) Προϊσταμένων Τμημάτων, ως κατωτέρω:

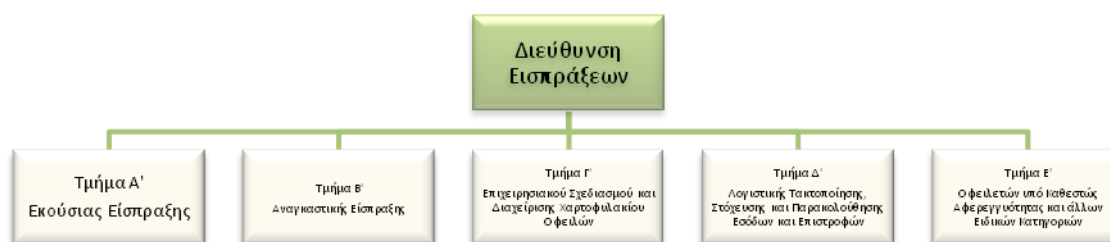

Σκοπός της θέσης εργασίας:

Ο ρόλος του Διευθυντή είναι:

η οργάνωση, ο επιχειρησιακός σχεδιασμός και ο συντονισμός του φοροεισπρακτικού μηχανισμού στο πλαίσιο ενεργειών για την επίτευξη των ποσοτικών στόχων είσπραξης καθώς και των λοιπών στόχων της Διεύθυνσης.

Ειδικές αρμοδιότητες:

- Διευθύνει την εκπόνηση, υλοποίηση, παρακολούθηση και αξιολόγηση του Εθνικού Σχεδίου Στρατηγικής Είσπραξης.
- Συμβάλλει στην αποτελεσματική διοίκηση και στη βελτίωση της επιχειρησιακής απόδοσης των υπηρεσιών της Γενικής Διεύθυνσης Φορολογικής Διοίκησης σε θέματα είσπραξης, σύμφωνα με τις κατευθύνσεις του Προϊσταμένου της Γενικής Διεύθυνσης.
- Διοικεί τη Διεύθυνση και διασφαλίζει την εύρυθμη λειτουργία αυτής σε συνεργασία με τους Προϊσταμένους των Τμημάτων της Διεύθυνσης και μεριμνά για την αξιοποίηση και ανάπτυξη του ανθρώπινου δυναμικού της Δ/νσης.

Καθήκοντα συγκεκριμένης θέσης Διευθυντή

Ο Διευθυντής:

- Διασφαλίζει την ορθή εφαρμογή της νομοθεσίας σε θέματα εκούσιας και αναγκαστικής είσπραξης: α) συντονίζοντας σε καθημερινή βάση την παροχή προφορικών και έγγραφων διευκρινίσεων προς τις περιφερειακές υπηρεσίες, β) λαμβάνοντας αποφάσεις σε σύνθετα ζητήματα ερμηνείας και εφαρμογής της νομοθεσίας αυτής, γ) επιλύοντας σε συνεργασία με τον Προϊστάμενο της Γενικής Διεύθυνσης περίπλοκα ή ιδιαίτερης σημασίας ζητήματα είσπραξης.
- Συντονίζει και επιβλέπει τις διαδικασίες εισήγησης, παρακολούθησης και αξιολόγησης του θεσμικού πλαισίου αναφορικά με θέματα εκούσιας και αναγκαστικής είσπραξης δημοσίων εσόδων και προτείνει στην ιεραρχία την προσαρμογή του νομικού πλαισίου και την έκδοση κανονιστικών πράξεων σε θέματα είσπραξης.
- Διευθύνει τις διαδικασίες παρακολούθησης και αξιολόγησης της δικαστηριακής νομολογίας σε θέματα εκούσιας και αναγκαστικής είσπραξης δημοσίων εσόδων και μεριμνά για την έκδοση εγκυκλίων και παροχής οδηγιών στις αρμόδιες υπηρεσίες της Α.Α.Δ.Ε.
- Εποπτεύει το έργο των Προϊσταμένων της Δ/νσης, παρέχοντας οδηγίες και κατευθύνσεις, αναφορικά με την εισήγηση αυτών στο Αυτοτελές Τμήμα Κοινοβουλευτικού Ελέγχου επί ερωτημάτων ή αναφορών κοινοβουλευτικού ελέγχου επί θεμάτων που εμπíπτουν στην αρμοδιότητα του τμήματος.
- Επιβλέπει την διαδικασία διατύπωσης ερωτημάτων προς το Ν.Σ.Κ. για την έκδοση γνωμοδοτήσεων και πρακτικών τηρητέας πορείας επί θεμάτων εκούσιας και αναγκαστικής είσπραξης, αυτεπαγγέλτως ή βάσει έγγραφων ερωτημάτων που έχουν υποβληθεί.
- Διευθύνει την ανάπτυξη μεθόδων και συστημάτων ανάλυσης κινδύνου καθώς και τον καθορισμό κριτηρίων αφενός για την επιλογή υποθέσεων αναγκαστικής είσπραξης και αφετέρου για την προτεραιοποίηση αυτών.

- Εποπτεύει τις ενέργειες για τις επιχειρησιακές δράσεις του Εθνικού Σχεδίου Στρατηγικής Είσπραξης και του Επιχειρησιακού Σχεδίου της Α.Α.Δ.Ε. κατά το μέρος που αφορά την είσπραξη των δημοσίων και λοιπών εσόδων, με σκοπό τη μεγιστοποίηση της είσπραξης αυτών.
- Μεριμνά για την κατάρτιση των κρίσιμων δεικτών είσπραξης (KPIs) και την παρακολούθηση της επίτευξής τους όπως έχουν καθοριστεί στο Στρατηγικό και Επιχειρησιακό Σχέδιο της Α.Α.Δ.Ε. καθώς και για τη λήψη διορθωτικών παρεμβάσεων ή δράσεων όπου απαιτείται.
- Επιβλέπει τη διαδικασία παρακολούθησης, υλοποίησης και αξιολόγησης των ποσοτικών στόχων τόσο της Διεύθυνσης όσο και της ειδικότερης στοχοθεσίας των περιφερειακών και ειδικών αποκεντρωμένων υπηρεσιών σε θέματα γενικών εσόδων επιστροφών τακτικού προϋπολογισμού και είσπραξης ληξιπρόθεσμων οφειλών, παρακολουθεί το βαθμό επίτευξής τους και εφόσον απαιτείται προβαίνει σε προτάσεις επαναπροσδιορισμού στόχων.
- Εποπτεύει την παρακολούθηση των εισπράξεων, επιστροφών εσόδων και επιστροφών Φ.Π.Α. που εισπράττονται από τους φορείς είσπραξης (πιστωτικά ιδρύματα και ΕΛ.ΤΑ.) και την παρακολούθηση της ορθής απόδοσης αυτών.
- Εισηγείται για τις διαδικασίες και τους τρόπους διαχείρισης των εκδοθέντων Ατομικών Φύλλων Έκπτωσης φορολογικών και μη εσόδων καθώς και για την έγκριση επιστροφής ποσών άνω των 300.000 ευρώ.
- Εποπτεύει τη διαδικασία υποβολής προτάσεων για τις απαιτήσεις που πρέπει να ικανοποιούν οι προς ανάπτυξη, βελτίωση ή επικαιροποίηση ηλ. εφαρμογές και ηλεκτρονικές υπηρεσίες, αρμοδιότητας της Δ/σης καθώς και την αποστολή τους προς τις αρμόδιες υπηρεσίες, αφού έχει διασφαλιστεί η νομοθετική και επιχειρησιακή συνέπεια των απαιτήσεων αυτών.
- Εποπτεύει τις ενέργειες διαχείρισης του χαρτοφυλακίου ληξιπρόθεσμων οφειλών καθώς και τη δημοσιοποίηση καταλόγων μεγάλων οφειλετών.
- Συντονίζει και επιβλέπει τις διαδικασίες για την ενσωμάτωση της εφαρμογής στο εσωτερικό δίκαιο των οδηγιών της Ευρωπαϊκής Ένωσης και των διακρατικών συμφωνιών σχετικά με την αμοιβαία διοικητική συνδρομή στην είσπραξη απαιτήσεων με άλλα κράτη.
- Συντονίζει και επιβλέπει τις διαδικασίες αποστολής, παραλαβής και επεξεργασίας των αιτημάτων αμοιβαίας διοικητικής συνδρομής στην είσπραξη με άλλα κράτη, παρέχει οδηγίες για τη διαχείριση των υποθέσεων και εντέλλει μεταφορές χρηματικών ποσών.
- Συμμετέχει ως εισηγητής στο εκπαιδευτικό έργο της Φορολογικής και Τελωνειακής Ακαδημίας της Α.Α.Δ.Ε. για την επιμόρφωση υπαλλήλων της Α.Α.Δ.Ε. επί θεμάτων που εμπίπτουν στην αρμοδιότητα της Δ/σης.
- Εκπροσωπεί τη Δ/ση Εισπράξεων σε επιτροπές, ομάδες εργασίας και συσκέψεις εντός και εκτός της χώρας επί ζητημάτων εκούσιας είσπραξης και αμοιβαίας διοικητικής συνδρομής.
- Μεριμνά για την εκπόνηση, την εφαρμογή και την παρακολούθηση της απόδοσης σύγχρονων μεθόδων, προσεγγίσεων και τεχνικών αναγκαστικής είσπραξης ληξιπρόθεσμων οφειλών.
- Συντονίζει και επιβλέπει τη διοικητική υποστήριξη των Γνωμοδοτικών Επιτροπών αρμοδιότητας της Διεύθυνσης Εισπράξεων.
- Διαχειρίζεται, συντονίζει και μεριμνά για την αποτελεσματική τοποθέτηση, την αξιολόγηση και την ανάπτυξη του ανθρώπινου δυναμικού της Διεύθυνσης, σε συνεργασία με τους Προϊσταμένους των τμημάτων, με σκοπό την αποδοτικότερη αξιοποίηση του προσωπικού και τη βέλτιστη λειτουργία της Διεύθυνσης.
- Εισηγείται στη Δ/ση Φορολογικής και Τελωνειακής Ακαδημίας σχετικά με τις εκπαιδευτικές ανάγκες των υπαλλήλων της Α.Α.Δ.Ε. επί θεμάτων που εμπίπτουν στην αρμοδιότητα της Δ/σης, ανιχνεύοντας τις σχετικές εκπαιδευτικές ανάγκες των υπαλλήλων των περιφερειακών και λοιπών μονάδων της Α.Α.Δ.Ε.
- Διασφαλίζει την έγκαιρη επίτευξή των στόχων, μέσω της ενεργούς εποπτείας των υφισταμένων, την παροχή κατευθύνσεων και την ανάληψη πρωτοβουλιών για την επίλυση θεμάτων.
- Παρακολουθεί την αναδιοργάνωση των δικαστικών τμημάτων των Δ.Ο.Υ. και των περιφερειακών ελεγκτικών κέντρων με σκοπό τη βελτιστοποίηση της λειτουργίας αυτών.
- Επικοινωνεί: α) με τους Προϊσταμένους των Δ.Ο.Υ. σε τακτική βάση για την επίλυση ζητημάτων είσπραξης, β) με τους Προϊσταμένους των άλλων Διευθύνσεων της Γενικής Διεύθυνσης Φορολογικής

Διοίκησης σε τακτική βάση και γ) με ομολόγους του στο πλαίσιο των οργάνων του Ο.Ο.Σ.Α., της Ε.Ε., στα οποία συμμετέχει ως εκπρόσωπος της Διεύθυνσης.

Χρήση πόρων/Εργαλεία

- Taxis
- Elenxis
- Livelink
- MIS

Ειδικές συνθήκες εργασίας

- Συνθήκες εργασίας σε περιβάλλον συναισθηματικού φόρτου και χρονικών προθεσμιών (τηλεφωνική ή και άμεση συναλλαγή με φορολογουμένους Δ.Ο.Υ., ελεγκτικά κέντρα, άλλες υπηρεσίες της Α.Α.Δ.Ε., Νομικό Συμβούλιο του Κράτους και άλλους φορείς ή υπηρεσίες εκτός Α.Α.Δ.Ε. σε περιπτώσεις αυξημένης δυσκολίας).

Απαιτούμενα τυπικά προσόντα

Τυπικές προϋποθέσεις, κλάδος και κατηγορία όπως ορίζονται στο άρθρο 26 του ν. 4389/16 και τον Οργανισμό της Α.Α.Δ.Ε.

Επιθυμητή Εμπειρία

- Θητεία (1) έτους σε θέση πρ/νου Δ/νσης αντίστοιχης οργανικής μονάδας ή
- Θητεία (2) ετών σε θέση πρ/νου Υπ/νσης αντίστοιχης οργανικής μονάδας, ή
- Θητεία (3) ετών σε θέση ευθύνης πΠρ/νου τμήματος αντίστοιχης οργανικής μονάδας

Λοιπά επιθυμητά προσόντα

- Πτυχίο Α.Ε.Ι.-Α.Τ.Ε.Ι. συναφές με τα αντικείμενα της Θέσης, κατά προτίμηση Νομικής, Οικονομικών, ή Διοικητικών σχολών της ημεδαπής ή της αλλοδαπής ή πτυχίο ή δίπλωμα τμημάτων Α.Ε.Ι.-Α.Τ.Ε.Ι. της ημεδαπής ή αλλοδαπής οποιασδήποτε κατεύθυνσης με αναγνωρισμένο μεταπτυχιακό ή διδακτορικό τίτλο σπουδών νομικής, οικονομικής ή διοικητικής κατεύθυνσης.
- Ενδελεχή γνώση και κατανόηση των αντικειμένων και της σχετικής νομοθεσίας για τα αντικείμενα της Θέσης.
- Μεταπτυχιακός τίτλος σπουδών σε συναφές προς τη Διεύθυνση αντικείμενο.
- Καλή γνώση της αγγλικής γλώσσας (όπως αυτή ορίζεται από το Α.Σ.Ε.Π.).
- Επιθυμητή η γνώση χειρισμού ηλεκτρονικών υπολογιστών στα αντικείμενα: α) επεξεργασίας κειμένων, β) υπολογιστικών φύλλων και γ) υπηρεσιών διαδικτύου
- Αποφοίτηση από την Εθνική Σχολή Δημόσιας Διοίκησης.
- Διοικητικές, επικοινωνιακές και ηγετικές ικανότητες.
- Δεξιότητες επίλυσης προβλημάτων, λήψης αποφάσεων, παρακίνησης και διαχείρισης απόδοσης.

Προφίλ Ικανοτήτων

ΘΕΣΗ ΕΡΓΑΣΙΑΣ: Προϊστάμενος Διεύθυνσης Εισπράξεων				
Ικανότητες	Απαιτούμενο επίπεδο επάρκειας			
	Επίπεδο 1	Επίπεδο 2	Επίπεδο 3	Επίπεδο 4
Επαγγελματικές ικανότητες				
1. Ομαδική Εργασία και Συνεργασία				
2. Γραπτή και Προφορική Επικοινωνία				
3. Λήψη Αποφάσεων				
4. Επίλυση Προβλημάτων				

5. Προσανατολισμός στα Αποτελέσματα				
6. Προσανατολισμός στον αποδέκτη υπηρεσιών (πολίτη, συνάδελφο)				
7. Προσαρμοστικότητα				
8. Διαχείριση Τεχνολογίας				
Επιχειρησιακές Ικανότητες				
1. Επιχειρησιακή νομοθεσία – διαδικασίες Α.Α.Δ.Ε.				
2. Επεξεργασία/ανάλυση πληροφοριακών στοιχείων				
3. Διοικητικές διαδικασίες				
4. Σχεδιασμός και υλοποίηση επιχειρησιακών σχεδίων				
5. Αξιολόγηση/ πρόταση τροποποίησης θεσμικού πλαισίου (επεξεργασία κανονιστικών πράξεων, εγκυκλίων κλπ)				
Ικανότητες Διοίκησης				
1. Ηγεσία				
2. Διαχείριση ανθρώπινου δυναμικού				

ΠΑΡΑΡΤΗΜΑ VI

ΠΕΡΙΓΡΑΜΜΑ ΘΕΣΗΣ ΕΡΓΑΣΙΑΣ

Τίτλος της θέσης εργασίας: Προϊστάμενος Δ.Ο.Υ. Φ.Α.Ε.

Γενική Διεύθυνση: Φορολογικής Διοίκησης

Άμεσα Προϊστάμενος: Προϊστάμενος Γενικής Διεύθυνσης Φορολογικής Διοίκησης

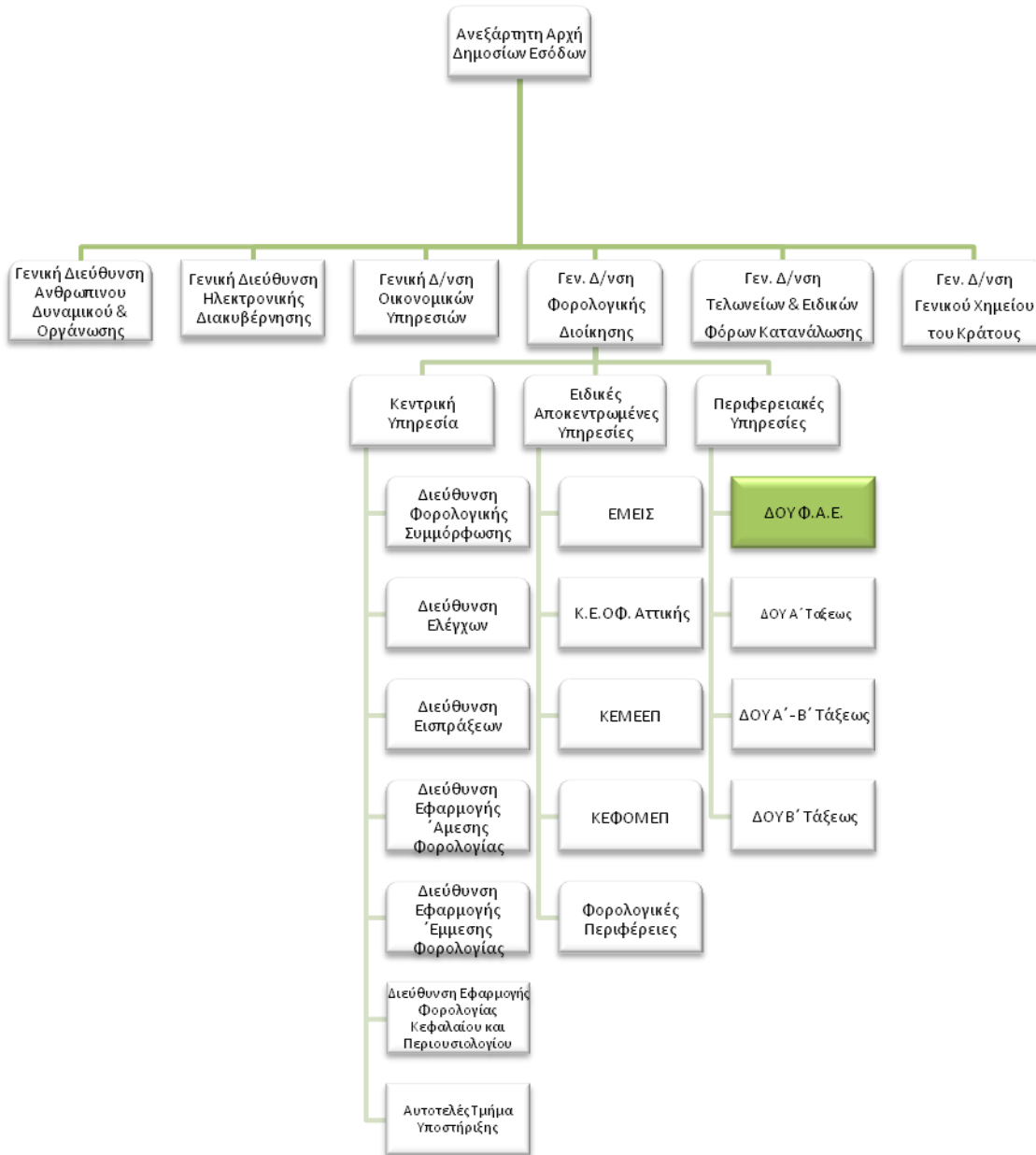

Άμεσα υφιστάμενοι

Ο Προϊστάμενος της Δ.Ο.Υ. Φ.Α.Ε. είναι άμεσος προϊστάμενος ενός (1) Προϊσταμένου Υποδιεύθυνσης, τριών (3) Προϊσταμένων Τμημάτων και ενός(1) Αυτοτελούς Γραφείου ως κατωτέρω :

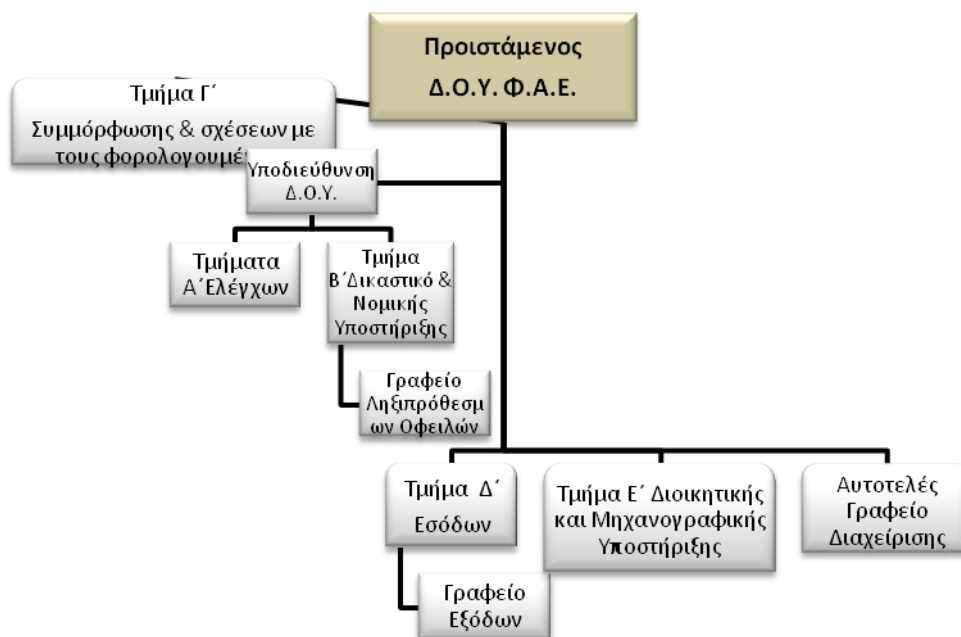

Σκοπός της θέσης εργασίας:

Ο ρόλος του Προϊσταμένου της Δ.Ο.Υ. Φ.Α.Ε. είναι να διασφαλίζει την εφαρμογή της νομοθεσίας και την βελτιστοποίηση των διαδικασιών Φορολογίας Ανωμόνων Εταιρειών για:

- Την πάταξη της φοροδιαφυγής και της φοροαποφυγής
- Την αποτελεσματική είσπραξη των εσόδων, που αφορούν στους φορολογούμενους της αρμοδιότητας της Δ.Ο.Υ.,
- Την μεγιστοποίηση των εσόδων που προέρχονται από τους ελέγχους, μέσω:
 - της εφαρμογής βέλτιστων και διαφανών διαδικασιών ελέγχου και είσπραξης αυτών και
 - μέσω της βελτίωσης της φορολογικής συμμόρφωσης των φορολογουμένων.

Ειδικές αρμοδιότητες

- Συμβάλλει στην αποτελεσματική Διοίκηση και βελτίωση της επιχειρησιακής απόδοσης της Περιφέρειας.
- Διοικεί την Δ.Ο.Υ. κατά τρόπο ώστε να διασφαλίζει την εύρυθμη λειτουργία της μέσω την αξιοποίησης και της ανάπτυξης του ανθρωπίνου δυναμικού της.
- Συμβάλλει στο πρόγραμμα μεταρρύθμισης της Α.Α.Δ.Ε. και προωθεί την επιτυχή υλοποίησή του.

Καθήκοντα

- Συμμετέχει στη διαμόρφωση πολιτικής στο πεδίο της αρμοδιότητάς του, υποβάλλοντας εισηγήσεις και συμμετέχοντας σε επιτροπές, ομάδες εργασίας και συλλογικά όργανα.
- Επιβλέπει την ορθή και ενιαία εφαρμογή της νομοθεσίας ανά φορολογικό αντικείμενο και προγραμματίζει και συντονίζει τις απαιτούμενες ενέργειες με σκοπό την επίτευξη των στόχων είσπραξης των εσόδων από κάθε είδους φόρο και παρακολουθεί την εφαρμογή των διαδικασιών ελέγχου, σύμφωνα με τα προγράμματα που έχουν αναπτυχθεί από τη Διεύθυνση Ελέγχων και των σύγχρονων τεχνικών είσπραξης των οφειλών όπως έχουν υιοθετηθεί από τη Διεύθυνση Εισπράξεων
- Μεριμνά, σε συνεργασία με τον Υποδιευθυντή, για τη νομική υποστήριξη της ΔΟΥ, για αντικρούσεις προσφυγών και ενδικοφανών προσφυγών κατά πράξεων αυτού, καθώς και επί ενδίκων μέσων, που ασκούνται από φορολογούμενους.
- Υποβάλλει έγγραφες αναφορές προς τον Προϊστάμενο της Φορολογικής Περιφέρειας για θέματα που άπτονται των ενδεχόμενων προβλημάτων στη λειτουργία της Δ.Ο.Υ., καθώς και προτεινόμενους τρόπους αντιμετώπισής τους.

- Ενημερώνεται σε εβδομαδιαία βάση από τον Υποδιευθυντή και τους Τμηματάρχες για θέματα της αρμοδιότητάς τους με σκοπό την τακτοποίηση αυτών και την επίτευξη των στόχων της Δ.Ο.Υ.
- Διαχειρίζεται, συντονίζει και μεριμνά για την αποτελεσματική τοποθέτηση, την αξιολόγηση και την ανάπτυξη του ανθρώπινου δυναμικού της Δ.Ο.Υ. σε συνεργασία με τους Προϊσταμένους των Τμημάτων με σκοπό την αποδοτικότερη αξιοποίηση του ποροσκοπικού και την βέλτιστη λειτουργία της Δ.Ο.Υ.
- Καθορίζει και επιβλέπει την διαδικασία παρακολούθησης, υλοποίησης και αξιολόγησης των στόχων της Δ.Ο.Υ. και διασφαλίζει την έγκαιρη επίτευξή τους, μέσω της ενεργής εποπτείας των υφισταμένων, την παροχή κατευθύνσεων και την ανάληψη πρωτοβουλιών για την επίλυση θεμάτων.
- Επικοινωνεί: α) με φορολογούμενους προσωπικά, σε περιπτώσεις που ανακύπτουν ζητήματα αυξημένης δυσκολίας, β) σε συχνή βάση με τους Προϊσταμένους των Γενικών Διευθύνσεων και των Διευθύνσεων της Α.Α.Δ.Ε. για θέματα σχετικά με το έργο της υπηρεσίας, γ) τακτικά με τρίτους φορείς εντός και εκτός Υπουργείου Οικονομικών, με σκοπό τη συλλογή, τη διασταύρωση, την ανάλυση και την ανταλλαγή στοιχείων, πληροφοριών και απόψεων.

Χρήση πόρων/εργαλεία

- Αξιοποιεί σε περιοδική βάση τις ηλεκτρονικές βάσεις δεδομένων της Α.Α.Δ.Ε. (TAXIS, ELENXIS) με σκοπό την άντληση πληροφοριών και στοιχείων.
- Χρήση υπηρεσιών διαδικτύου / ηλεκτρονικού ταχυδρομείου

Ειδικές συνθήκες εργασίας

- Συνθήκες εργασίας σε περιβάλλον συναισθηματικού φόρτου και χρονικών προθεσμιών (άμεση επαφή με φορολογούμενους σε περιπτώσεις αυξημένης δυσκολίας).

Απαιτούμενα τυπικά προσόντα

Τυπικές προϋποθέσεις, κλάδος και κατηγορία όπως ορίζονται στο άρθρο 26 του ν. 4389/16 και τον Οργανισμό της Α.Α.Δ.Ε.

Επιθυμητή Εμπειρία

- Θητεία (1) έτους σε θέση πρ/νου Δ/νσης αντίστοιχης οργανικής μονάδας ή
- Θητεία (2) ετών σε θέση πρ/νου Υπδ/νσης αντίστοιχης οργανικής μονάδας, ή
- Θητεία (3) ετών σε θέση ευθύνης πρ/νου τμήματος αντίστοιχης οργανικής μονάδας

Λοιπά επιθυμητά προσόντα

- Πτυχίο Α.Ε.Ι-Α.Τ.Ε.Ι. συναφές με τα αντικείμενα της Θέσης, κατά προτίμηση Νομικής, Οικονομικών, ή Διοικητικών σχολών της ημεδαπής ή της αλλοδαπής ή πτυχίο ή δίπλωμα τμημάτων Α.Ε.Ι-Α.Τ.Ε.Ι. της ημεδαπής ή αλλοδαπής οποιασδήποτε κατεύθυνσης με αναγνωρισμένο μεταπτυχιακό ή διδακτορικό τίτλο σπουδών νομικής, οικονομικής ή διοικητικής κατεύθυνσης.
- Ενδεδειγμένη γνώση και κατανόηση των αντικειμένων και της σχετικής νομοθεσίας για τα αντικείμενα της Θέσης
- Μεταπτυχιακός τίτλος σπουδών σε συναφές προς τη Διεύθυνση αντικείμενο.
- Καλή γνώση της αγγλικής γλώσσας (όπως αυτή ορίζεται από το Α.Σ.Ε.Π.).
- Γνώση χειρισμού ηλεκτρονικών υπολογιστών στα αντικείμενα: α) επεξεργασίας κειμένων, β) υπολογιστικών φύλλων και γ) υπηρεσιών διαδικτύου
- Αποφοίτηση από την Εθνική Σχολή Δημόσιας Διοίκησης.
- Διοικητικές, επικοινωνιακές και ηγετικές ικανότητες.
- Δεξιότητες επίλυσης προβλημάτων, λήψης αποφάσεων, παρακίνησης και διαχείρισης απόδοσης.

Προφίλ Ικανοτήτων

ΘΕΣΗ ΕΡΓΑΣΙΑΣ : Προϊστάμενος Δ.Ο.Υ Φ.Α.Ε.				
Ικανότητες	Απαιτούμενο επίπεδο επάρκειας			
	Επίπεδο 1	Επίπεδο 2	Επίπεδο 3	Επίπεδο 4
Επαγγελματικές ικανότητες				
1. Ομαδική Εργασία και Συνεργασία				
2. Γραπτή και Προφορική Επικοινωνία				
3. Λήψη Αποφάσεων				
4. Επίλυση Προβλημάτων				
5. Προσανατολισμός στα Αποτελέσματα				
6. Προσανατολισμός στον αποδέκτη υπηρεσιών (πολίτη, συνάδελφο)				
7. Προσαρμοστικότητα				
8. Διαχείριση Τεχνολογίας				
Επιχειρησιακές Ικανότητες				
1. Φορολογική νομοθεσία				
2. Φορολογικές διαδικασίες				
3. Γνώσεις διοικητικής εκτέλεσης				
4. Φορολογικός Έλεγχος				
5. Έρευνα εκπλήρωσης φορολογικών υποχρεώσεων				
Ικανότητες Διοίκησης				
1. Ηγεσία				
2. Διαχείριση ανθρώπινων πόρων				

ΠΙΝΑΚΑΣ ΔΙΑΝΟΜΗΣ

ΑΠΟΔΕΚΤΕΣ ΓΙΑ ΕΝΕΡΓΕΙΑ

1. Δ/νσεις, Τμήματα/Αυτοτελή Τμήματα και Αυτοτελή Γραφεία των Υπηρεσιών που υπάγονται απευθείας στον Διοικητή της Αρχής (Α.Α.Δ.Ε)
2. Δ/νσεις, Τμήματα/Αυτοτελή Τμήματα και Αυτοτελή Γραφεία της Κεντρικής Υπηρεσίας των Γενικών Διευθύνσεων της Α.Α.Δ.Ε.
3. Ειδικές Αποκεντρωμένες Υπηρεσίες των Γενικών Διευθύνσεων της Α.Α.Δ.Ε.
4. Περιφερειακές Υπηρεσίες της Α.Α.Δ.Ε.:
 - α) Δημόσιες Οικονομικές Υπηρεσίες (Δ.Ο.Υ.)
 - β) Τελωνειακές Υπηρεσίες
 - γ) Χημικές Υπηρεσίες

ΠΡΟΣ ΚΟΙΝΟΠΟΙΗΣΗ

1. Ειδικό Νομικό Γραφείο Δημοσίων Εσόδων- Γραφείο κ. Προέδρου

ΕΣΩΤΕΡΙΚΗ ΔΙΑΝΟΜΗ

1. Γραφείο κ. Διοικητή της Ανεξάρτητης Αρχής Δημοσίων Εσόδων
2. Γραφεία κ.κ. Προϊσταμένων των Γενικών Διευθύνσεων της Ανεξάρτητης Αρχής Δημοσίων Εσόδων
3. Διεύθυνση Στρατηγικής Τεχνολογιών Πληροφορικής (Δι.Σ.ΤΕ.ΠΛ.) της Γ.Δ.ΗΛΕ.Δ. με την παράκληση να αναρτηθεί στον ιστότοπο www.aade.gr
4. Διεύθυνση Διαχείρισης Ανθρώπινου Δυναμικού/Τμήματα: Α΄, Β΄, Γ΄, Δ΄ & Ε΄